▲本館開設在宣武門外棉花頭條門牌一號▼（電話南局三千七百四十二號）

社會日報

第一六六九號

（今日出一大張）

◀本報價目▶

▲本京▼ 每份二分四厘 每月七毛 半年四元 全年七元八毛

▲外埠▼ 每月九毛 半年四元九毛 全年九元四毛

▲歐美▼ 每月一元三毛 半年七元九毛 全年十五元二毛

（一）均按大洋計算（外埠歐美郵費在內）

◀廣告刊例▶

（一）凡登廣告以英尺三方寸起碼全用五號字（一）普通地位一日每方寸四毛三日一元七日二元五毛半月十元一月以上（長期）二毛全月一格（一）外從廉面議（一）封面照普通價加倍（一）論前及新聞欄內另議（一）刊費先付均收大洋如縮短日期刊費概不扣退

▲郵政總局特准掛號認為新聞紙類▼（電報掛號九五九五）

歡迎直接定報

本報銷路激增。對於讀者爲常代謀利便。惟直接到社定報爲讀者最利便之事。故特鄭重聲明。以喚起愛讀諸君之注意。茲將直接定報利益列下。

（一）投遞快速。本社於定報之翌日。即專派報差。用自行車分途投遞。限定每日上午九時。必能到達。倘偶有逾越時刻者。即請逕電本社（南局三七四四）告知。以便查究改良。

（二）報價減輕。凡直接定報者。普通九折。公益團體八折。學生七折。比在派報處定購者相差三分之一。因照定價大洋七毛並無折扣。而直接定報者以七折計算只須四毛九分。相差約二毛。所省多矣。如承愛讀諸君直接定閱。祇須通緘報明姓名住址門牌及電話號碼。將款交與庶務。第二日即有早報遞到。或用電話接洽亦可。惟款先惠。空緘空話定報者恕不作準。

金城銀行

總分行辦事處地點 天津 北京 上海 漢口 鄭州

通匯地點 國內外各都會商埠均有代理機關

股本 總額一千萬元 收足六百萬元

公積金共計一百三十萬元

辦理銀行一切業務兼收各種儲蓄存款

中華匯業銀行廣告

資本金 金一千萬元 公積金及前期滾存金二百六十六萬七千餘元 總行北京戶部街 分行北京戶部街 上海福州路 天津大沽路 總行電話總理及秘書室東局四五九 ▲專務理事室東局二九六九 ▲計算文書業務等課東局二九六七 京行電話總經理室東局三九六九 ▲營業科二二七四 ▲出納科二二七八 ▲計算科文書科三二零八

本銀行奉財政部農商部註冊有發行鈔票之權專營國內外匯兌辦理各種存放款項押匯買賣生金銀以及銀行一切業務所有通匯地點開列如下

▲國內 上海 天津 漢口 濟南 青島 福州 廈門 汕頭 廣州 香港 ▲國外 奉天 大連 哈爾濱 安東 長春 東京 橫濱 大阪 神戶 京都 長崎 名古屋 門司 下關 廣島 台北 朝鮮京城 倫敦 紐約 新加坡 孟買 澳洲各大埠

總經理 林祖溍 專務理事 小林和介 京行總經理 李光啓 津行經理 章仲和 滬行經理 謝霖

中孚銀行廣告

資本額定二百萬元已收足一百五十萬元公積金四十萬元呈准財政部農商部註冊辦理匯兌往來存款定期存款儲蓄存款各項放款期票貼現買賣生金銀以及商業銀行各項業務

總行天津 分行北京 天津 上海 漢口

中央防疫處敬勸種痘

若不種痘必生天花 得了天花十死八九 幸而不死臉麻眼瞎 要免天花趕快種痘 本處精製痘苗各大藥房均代售各醫院醫師均可就種

介紹名醫

盧耀廣先生聞之世家學精脈理審症處方有獨到處同人等素諗先生熱心濟世謹爲斂資以爲世之求醫者告

時間門診上午八至九 下午十二至二 出診五時

診例 門診一元 出診東北六元南城五元西城四元 附診二元 車馬費加一 臨時出診加倍

住址西四大院胡同四號 電話西局一三七九

介紹人 柯鴻年 陳維新 徐世一 王慶璋 候毓山 潘毓桂 金治厚 王崇文 石耀遠 樂寶 莊允中 啓

國產馬牌洋灰 啓新洋灰有限公司

特色一……經四十年之研究改良故成色最高

特色二……北京自設之批發所故貨真價實

特色三……產量豐富運輸便利故交貨捷速

又製各種花磚舖於廳堂廊廡美麗耐久各大商店

北京各大住宅多已採用均稱最經濟之建築材料

北京批發分所在打磨廠大口北電南分局一五九一

鹽業銀行廣告

本銀行股本一千萬元已收六百五十萬元公積金及盈餘滾存三百九十七萬四千九百餘元辦理存放匯兌各項銀行業務總分行所在地列下

北京西河沿 天津法界八號路 漢口英界一碼頭 上海英界北京路 南京下關惠民橋 濟南 鄭州錢塘里 香港德輔道 揚州左衛街 杭州珠寶巷 其餘各省會商埠均有通匯機關並與（中南金城大陸）銀行合設準備庫及儲蓄會於上海天津漢口等處

保商銀行添辦各種儲蓄存款廣告

活期存款 零存零付

定期存款 整存整付 零存整付 整存零付 整存支息

詳細章程函索即寄

北京分行設於北京西交民巷 電話南局三一六七號

東城儲蓄處設於東四牌樓北路東 電話東局四五四一號

天津分行設於天津北馬路北 電話總局九三八號

賴宣室教授六壬奇門廣告

六壬例 奇門例 占課例

教授占驗以手輯秘本講解並許鈔錄 講本月東分伍元十元二十元三種 專授兵術三種一九宮遁二玉女返閉三異人閉戊（修合面議） 常批一元細批二元占宅墓及終身命運均三元 又家藏秘書五種貸人閱鈔價值面議 寓東四五條胡同三十一號電話東局二百二十八號

電車公司發行特種月季票廣告

敬啟者本公司爲便利各界往返起見特發行月票季票專爲團體或住戶輪流乘用而設票面僅記戶名不記人名亦不用照像每一商舖銀行機關學校報館之人用後他人可繼續使用較之普通月票及季票尤爲合算凡有意購者請向本公司票務課或西總布胡同接洽 月票每張八元二等每張五元 特種季票一等每張二十元二等每張十二元 自本月一日起發行

津浦鐵路局緊要通告

爲通告事天民等奉委充津浦鐵路局長副局長業於本月二十三日到局任事 ... 局長吳天民 副局長杜孝穆 啓 三月二十四日

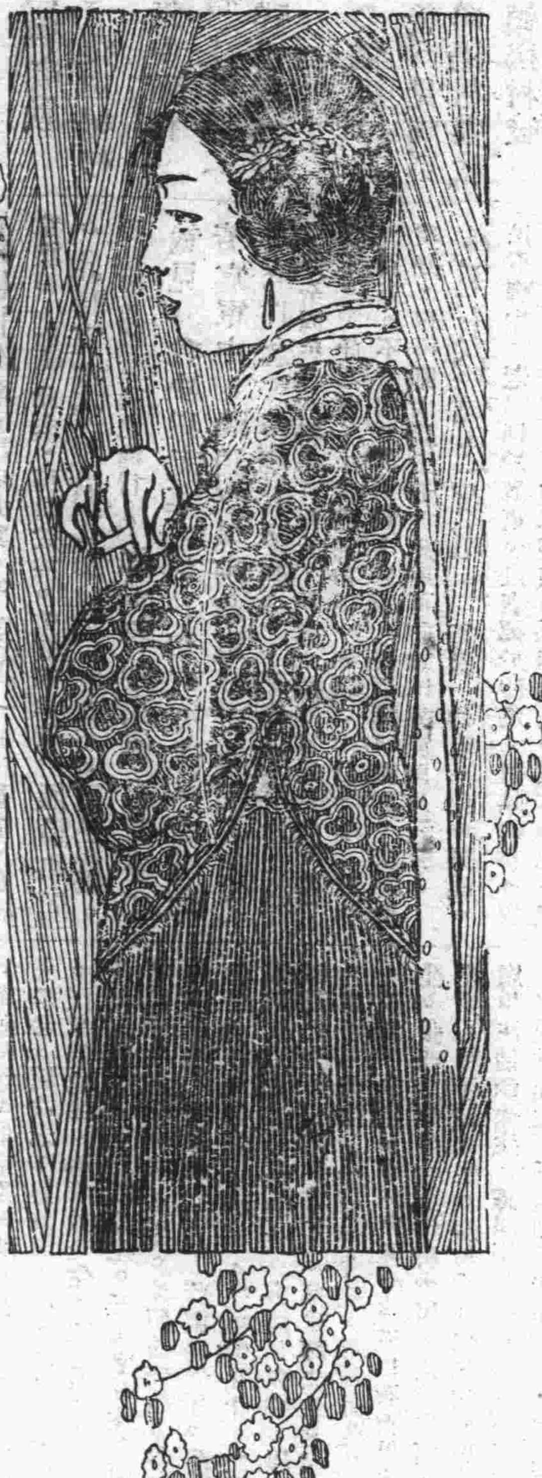

妙

司令牌

味潤香幽 妙不可言

BAT

□商務印書館出版□

教育部審定

新學制各級學校教科書

怎樣能夠風行全國的？

適應需要 「新學制教科書」完全依據新學制課程綱要編輯而成。凡照新學制辦理的學校，自以採用本書爲最適宜。

切合心理 本書處處切合學生的心理，初級用書尤其注意，如生字的支配，語句的結構，課文的排列，全不缺出小學生的理解能力以外。高級用書亦饒興趣。

編輯審慎 編輯者都是教育專家，心理專家和實地教育者。本書不但是他們合力研究的結晶品，並且是經過實地試驗的成績品。

精神一貫 本書分初小、高小、初中、高中四大套，脈絡貫通，一氣呵成。採用本書的，從初小一直用到高中，可無精神渙散之弊。

科目完備 本書初小一套已出十種七十四册，高小一套已出十六種五十八册，初中一套已出十九種七十二册，高中一套已出四十二種四十七册。我國各種教科書中之科目，從來沒有如本書完備的。

教學便利 本書初小高小兩套教授書一律出齊，初中「英文讀本文法合編」也新有教授法，中學教科書有教授書者此爲創例。

詳細目錄……承索即寄

時評

更請君王獵一圍

白水

晉陽已陷休迴顧。更請君王獵一圍。此李義山詩也。在國軍肘腋下之段政府。於國軍放棄直隸。退回北京之時。猶復興致勃勃。補充閣員。謀戀棧豆。此等喪盡廉恥。毫無出息之賈內閣。你們青年。要當心點。恐怕還得給他打一回獵呢。

不合法的政府。根本上不應去承認他。學生數千。跑到國務院去請願。是無異於承認他是合法的政府了。這種政府。你們既去承認他。那一定會釀成殘殺的慘禍。因為那些沒有人心的虎狼。照例是不能給他接近的。你們跑到虎狼身邊。安得不給他當點心吃。所以此番慘案。固然是罪在段賈及徐謙諸人。而青年學生。不懂輕重。妄自跑到虎穴。去送點心。也未免過於大意吧。我是最反對請什麼鳥願的。除非有合法政府時候。一邊有了議會。那是我們正當請願的機關。可以隨時向他請願以外。像這樣渾蛋的政府。也配向他請願麼。那簡直去送死罷了。十五年來所有向政府請過願的。試問有一回的結果否。非打得不亦樂乎。就是釀成命案。你們並不是沒受過教訓的。為什麼不走別的路子。還是這樣陳陳相因。幹那請願無聊的勾當呢。

老實告訴你罷。他們是已經剝了皮。老了臉。再也不會顧惜什麼廉恥名譽的了。他自己雖是生死依人。毫無自主的權力。但那些虎狼衛隊。維持治安不足。打殺手無寸鐵的白面書生有餘。在此全國囂然。萬衆反對聲裏。難保不老羞成怒。索性再撒一回威風。以期鎮壓得住。想博帝國主義者的喝彩。認做強有力政府出世。從東交民巷滲點油水出來。好叫那些劊子手。又有朋分贓欵的機會。你們犧牲了無數生命。於國家於外交。絲毫沒有益處。徒然替那些渾蛋。造就升官發財的機會。這眞是萬分不值呢。

晉陽已陷休迴顧。更請君王獵一圍。你那苟賤無恥。因人為活的爛東西。儘管皷起你的殺人興味罷。北京學生有的是。請你再指揮衛隊。索性殺個痛快。大可賣弄強有力政府的身手。叫東交民巷你們的老子。看了拍掌喝采。作與十五年的公債。還有發行的希望。豈不是你們大得其法麼。哎喲。該死啊。該死。

緊要新聞

國民軍決定固守京畿

▲一切聽憑和平會議議決
▲在未有辦法與保障以前
▲誓以全力死守京畿
▲但其對方進迫甚急

國民軍由前綫撤回後。近正星夜輸送安置。但其對方之軍事行動。則轉有愈棱愈緊之致。依其所企圖。殆欲率奉軍以入據京城。昨日黃村方面。已發生衝突。國民軍仍取守勢。報告到京後。國民軍之中下級軍官兵士等。以撤退原在戰勝之時。若因退而進逼。未免橫恃武力。與京畿治安中外商民為敵。憤慨達于極度。各將領會議之結果。一致決定固守京畿。如他方以和平方法商榷。為與治安有切實保障之交代。則一切均可退讓。倘欲用武力以擾亂。則誓以全體之力。決死以保護京畿。業本此議決為積極之準備云云。

李景林張宗昌到津後。仍擬進逼北京。除唐山方面之奉軍。仍由豐潤玉田向三河進展外。李派榮臻率四旅向京津路前進。昨日拂曉。李部俄軍突乘鐵甲車一列。由北倉向北京進發。突過楊村。而晉軍楮玉璞所部又已進至落垡。國軍前方總指揮韓復榘得報。即令工兵將廊房安定間鐵道。折去一段。（參觀另條記載）以阻鐵甲車之前進。一面即飭前線所部。固守前綫如敵不進攻。不得與之開火云。李景林入津後並無停戰議和之意。其準備向北前進。勢甚積極。近且委其旅長戴聯璽為前鋒司令。米寶山。趙寶山。李際春為第一二三路追擊軍司令。師長榮臻為總指揮。李鳳書為衛隊司令。

▲國軍在京兆區域內之佈置

報告一。據一軍方面消息。國軍現決放棄直隸境。退守京兆區域。擬自順義起經張家灣。裏賢鎮。采育鎮。南各莊。安定至沿京漢線之馬頭鎮為第一防綫。（成半弧形。由韓復榘担任。）第二防綫自通州起。經馬駒橋。青雲店。黃村。而至良鄉寶店。（由唐之道担任，現韓部之大隊。尚在黃村。）前方正擬從事防禦工作。至保定方面。一軍確已撤退。並書定保定至易州。歸魏益三防守。徐水至琉璃河。由方振武担任云。

報告二。國軍二日內之最新防綫。視前略有更動。茲依調查所得紀如左述。

（一）京東　自通州至順義。永樂店。青雲店一帶歸鄭金聲指揮。

（二）京東北　此路自通縣起。至密雲止。綿長百餘里。由唐之道部防守。

（三）京東南　此路包括黃村馬頭鎮南寺鋪萬莊安平。買家疃及青雲店附近。地面甚廣。由韓復榘師防守。

（四）京南　由徐水至琉璃河統歸此路。由方振武駐防。

（五）京西南　此路根本上即由魏益三防止。不過原先係指保定長辛店一帶。今則將易縣亦並於此路云。

報告三。據日人方面消息。國民一軍決於和議未完全實現前。縮短戰線。固守北京。而施以嚴密的防備。現在北京附近守備戰線之兵力。約有五師及若干混成旅。其第一師在南苑第十一師在京內。第九師在通州。第十師在黃村。第三師在順義及密雲方面。而另以由各戰線撤回之第五第六兩師及第四第五第七等混成旅。在南口之最後防禦線上。憑藉其極堅固之防禦工程。扼險駐守。

黃村昨有小接觸

▲李軍鐵甲車忽闖至黃村
▲國民軍石友三出與接戰

京津綫上之國民軍。前日（二十五）復由楊村退至廊房。以廊房為前線。主力集中黃村。李景林軍遂乘此於前晚進佔楊村。昨晨（二十六）開始接戰於黃村迤南。其詳情茲為探紀如左。

李景林部鐵甲車團聶嘉夫所率領之俄兵。及步兵便衣隊等。前日（二十五）午後。見國軍最前線軍隊退至廊房。乃由北倉向楊村進發。當於午後五時餘佔領楊村。佔領楊村後。探知張莊。落垡。廊房。少數國軍。亦已於前晚（二十五）退却。即萬莊安定車站。亦只有國軍之步哨。遂于昨日（二十六）上午五時左右。以鐵甲車團為先導。再向北進。越過張莊。落垡。廊房。萬莊。而於五時半佔領安定車站。至六時。復由安定經過魏善莊衝至黃村車站。因當時黃村車站之國民軍為數甚少。多數國民軍尚在黃村車站之北兩里許。及黃土坡集於豐台者尤多。國民軍在楊村時曾挖溝佈置防線。其先後退至廊房。安定。黃村後。則並無若何佈置。蓋以為目下既在進行和議之際。李軍當不于向北急進。詎李軍鐵甲車衝至黃村車站。國軍得訊。頗為詫訝。當經指揮韓復榘石友三商議結果。由石友三率兵進攻。午前六時餘。遂與李軍在黃村車站迤南。魏善莊之北接戰。因雙方人數皆不甚多。且皆無何等佈置。故不甚劇烈。此場戰事。直至昨日（二十六）午後。仍續有小戰。雙方皆調後方軍隊向前線運送。並皆欲對對方取包圍之陣勢。各以重兵由左右翼進展。黃村車站附近之鐵道。已為國軍所破壞。阻李軍兵車之前進也。此外尚有一段鐵道。聞亦已被破壞云。

昨日純一齋之和平會議

▲王聘老不惜作秦庭之哭
▲各代表携手函接洽各方
▲通電為熊鳳凰手筆

昨日下午三時。王士珍孫寶琦王芝祥江瀚熊希齡趙爾巽等。繼續在南海純一齋。開和平會議。結果仍本前日之決定。委派專員分赴各方接洽。（一）三多赴奉。專事接洽張作霖。（二）倪文瀚赴津。接洽張宗昌李景林等。（三）師景雲氏擬派赴長江方面。接洽方本仁。孫傳芳。吳佩孚等。倪三兩氏。已於昨晨（二十六日）乘交通部專車出發。並携有王等之親筆手書。預防火車沿途發生障礙。携有汽車同行。準備應用。至是否得達目的地。則視時情形而定。昨日倪文瀚三多兩氏賴行之時。親至西堂子胡同王士珍宅。請示方略。王當謂「現在國民軍既誠意謀和。你等此去。可向效坤。芳宸等說項。無論如何致妨礙和平運動之進行。千萬不可逼近京畿。此時宜屯守現有之防地。如不容納我與次老等之意見。我決以垂暮之年。親至天津。向效坤芳宸軍中。跪請李張兩將軍。以全國人民之安危為念。希望大發慈悲。保守和平之主旨。俾全國兵戈。得早日息止。再者。國軍當局曾向我鄭重表示。如此次撤兵。為酷愛和平。如張（宗昌）李（景林）各方。不肯相信。可請人來京。查看國軍動靜。決不取攻勢。以擾亂大局云云。此層可向效坤芳宸言及云云。

▲王士珍等之宥電

（銜略）均鑒。連年戰禍。民不聊生。老弱轉於溝壑。壯者死於沙塲。田畝輟耕。貨物停運。水陸交通。無不梗阻。煤糧價值。無不騰昂。禍雖中於幾輔。害實累於各方。內則生靈塗炭。大傷元氣。外則列強干涉。復喪國權。牽一髮而全身皆動。固不僅戰區蒙其損失。即其他遠近各省。亦未嘗不嘆池魚之殃也。士珍等目擊傷心。特於本月咸養兩日。通電與張馮各帥勸告停戰。並電山西閻督辦。南京孫督辦同力主持。以舒民困。而維國命。現准天津孫督辦、西北邊防張督辦。鹿總司令。甘肅李督辦。熱河宋都統。綏遠劉都統。及國民「三」軍各師長號電。均願尊重民意。停戰議和。確於效日將前敵各軍。一律撤退原防。靜聽和平會議之解決。並准南京孫督辦敬日電開。即日通電各方領將。勸其停戰議和。等語。是國民一二三兩軍既已自動撤兵。服從民意。其餘各師。當亦共表同情。事關全國安危。人民利害。應請各省長官。各法團及諸公同力主持。轉勸各方將帥。迅速停戰。核定地點。特開和平會議。以求善後良方。不勝迫切之至。王士珍趙爾巽孫寶琦汪大燮江瀚王芝祥熊希齡叩宥印。（二十六日）

又前日（二十五日）在南海開會之時。賈德耀提出國務員通電稿。其上銜祇有馮張諸人。經王士珍親自提筆。將馮煥帥改為吳玉帥。於吳之下。加入張家口張督辦字樣。次又將該電內容。略有修正。刪去執政委派四字。加入政府甚表同情一句。將「屬過」兩字改為「逾常」。同胞利害一句。將利害改為雅誼。賈德耀因尊重王等意見。於前晚十二時許。始行拍發。原文亦經覓得。茲為照錄如左。

萬急燕京張雨帥。漢口吳玉帥。南京孫馨帥。太原閻百帥

張之江向各方報告撤兵

▲謂從此保境安民不與內爭

西北邊防督辦張之江昨曾發一徑電。向各方報告撤兵。並聲明決抱保境安民之旨趣。不再參與內爭。其原電如左。

北京各部院。各省區軍民長官。各師旅長。王聘老。趙次老。熊秉三先生。汪伯棠先生。孫慕韓先生。汪叔海先生。柯劭忞先生。陳二庵先生。梁任公先生。王幼山先生。王寵惠先生。王儒堂先生。顏駿人先生。黃膺白先生。李少垣先生。沈研齋先生。谷九峯先生。張銘西先生。徐佛蘇先生。蔣雨岩先生。范靜生先生。于右任先生。鈕惕生先生。江翊雲先生。蔣夢麟先生。馬寅初先生。李協和先生。方韻松先生。楊滄白先生。王鐵珊先生。胡鼐吾先生。吳稚暉先生。天津張敬興先生。盧子嘉先生。靳翼青先生。嚴範孫先生。饒密僧先生。陳瀾生先生。李印泉先生。漢口蔣百里先生。吳廉伯先生。張弧農先生。上海唐少川先生。岑西林先生。顧少川先生。蔡子民先生。蘇州張仲仁先生。南通張季直先生。廣州汪精衛先生。譚組庵先生。蔣介石先生。孫哲生先生。伍梯雲先生　各旅團各報館均鑒。慨自軍興以來。全國糜爛。荊棘塞途。萑苻遍野。敝軍痛鬩牆之戰。悲鷸蚌之爭。實不忍自殘同胞。自斷手足。內傷國家之元氣。外啓強鄰之憑陵。秉承王聘老等以和平之義相敦督。爰飭前方隊伍。調回原防。刻已全師而還。人馬槍械。毫無損失。從此保境安民。不與內爭。特電奉聞。佇候明教。張之江。徑。印。

方振武請閻錫山釋嫌

方振武前為與閻錫山接洽和平。特派顧問王龍區赴太原。前日方氏致王一電。催促速回。並請向閻錫山商震解釋前次誤會。茲將該電原文覓錄於左。

太原閻督辦轉王顧問龍區鑒。本軍業已開至徐水彼方接洽完畢。請即起身回都。並請百帥及商師長勿因前次誤會介意。弟方振武叩敬。

京津交通

▲安定路軌折毀
▲昨又停阻

京津火車交通。因軍隊扣用過多。僅有一列。勉強開行。前日上午由津開京。下午復又開回天津。本定昨早由津開京。下午又再開津。乃聞行至落垡。即又折回。緣李景林軍已進至落垡。或即國民軍與李軍前哨有所衝突亦未可知。據可靠方面消息。奉軍進兵。仍主鄭重。似不致遽以大軍進逼。現在不過以騎兵追躡而已云。又交通方面消息。黃村南之安定鎮。昨日發現聯軍鐵甲車多輛。該地駐在國軍曾取相當防禦。曾向之射擊。安定站之鐵路。現已折毀數十丈。昨日（二十六日）京津火車臨時不通。殆即因此云。

又聞京漢路火車昨日亦已斷絕來往云。

美洲戰史　今天日夜開演　共七大本

花柳新　羅威　清血毒

國貨香烟空包換畫

凡大喜香烟空包三十個加大大喜香烟空包二十個加大紅金龍香烟空包二十個可換精美畫片一張凡大喜香烟空包四十個加大大喜及加大紅金龍香烟空包二十個可換精美長條畫片一張自夏歷正月初一日起至三月底止期滿即停　諸君既得國貨好烟又得精美畫片何勿快良機為望

▲華樂園▼　今日白天
▲廣和樓▼　今日白天
▲城南遊園▼　今日白天　任絳仙　方震濤　王金奎　郭瑞卿　寶蓮燈　天齊廟　千金笑　一斛珠
▲慶樂園▼　今日白天
▲廣德樓▼　今日白天
▲三慶園▼　今日夜戲

東站出京　無
東站來京　無人
西站出京

鹿鍾麟等聽張之江指揮

▲全體將領之通電

國民一軍各將領。由鹿鍾麟李鳴鐘等領銜發出通電表示今後一切事宜。悉聽西北邊防督辦張之江主持。茲將該電原文。披露如左。

萬急。北京段執政鈞鑒。各部院。各省區軍民長官。各法團。各報館鈞鑒。竊鍾麟等自籌戎行。努力報國。數年追隨馮上將軍。勉策駑駘。愧無建設。去歲馮上將軍鑒於戰禍之無已時。飄然遠引。鍾麟等攀轅挽留。終不得請。茲者馮上將軍旌旆。業經出國遊覽。在鍾麟等久所侍仰之鈞師。從此遠引。感念之情。曷其有止。惟軍事一切未卸仔肩。自審庸愚。殊爲警惕。所幸張督辦之江。久孚重望。且相處有年。自當聽其主持。以示誠服。當茲時局未安。極圖奠定。海內賢達。諒有良猷。鍾麟等酷愛和平。各凜職責。自當追隨張督辦以從諸公之後。區區此心。腹佈請教。鹿鍾麟。李鳴鐘。宋哲元。劉驥。劉郁芬。鄭金聲。唐之道。馬洪逵。石敬亭。門致中。張樹聲。韓復渠。石友三。佟麟閣。孫良臣。同叩。有（二十五日）

大同陽高天鎮均戒嚴

某方面昨得豐鎮前晚（二十五）來電。閻錫山已令大同陽高天鎮等地實行戒嚴。此等地皆係晉軍對國民軍佈防之地云。

▲已開火說尚不確　某方得豐鎮前晚（二十五）來電。大同情勢。仍甚緊張。豐鎮謠傳。國晉兩軍業已開火。尙屬不確云。

▲國軍又增兵防晉　某方面得張家口二十六日晨電云。蔣鴻遇師之全部。現由甘肅開來。前日抵包頭。昨晚（二十五）抵綏遠。聞蔣軍將加入大同防線云。

孫傳芳贊同一軍撤兵

▲復張之江等之有電

孫傳芳有敬電復王士珍趙爾巽等。贊助和平。業見各報。茲孫同時亦有電復張之江等國軍將領。贊同一軍撤兵和平主張。茲照錄如下。

張督辦子岷兄李曉東兄鹿總司令瑞伯兄轉劉門劉宋孫諸公均鑒。接誦號電。敬悉諸公爲國家謀建設之方。爲人民開和平之路。掃息干戈。共圖休養。義聲仁聞。曷勝欽佩。魏企燕雲。代民叩謝。弟孫傳芳有（二十五日）

閣員昨在北海宴請國軍將領

▲鹿鍾麟有重要意見發表

昨日（二十六日）下午一時全體閣員在北海靜心齋。宴請國民軍將領。主人方面到者。有賈德耀。胡維德。屈映光。賀德霖。吳毓麟。盧信。陳任中。秦瑞玠。龔心湛。鄧漢祥等。列席賓有鹿鍾麟。李鳴鐘。劉驥。劉之龍。熊斌。高震龍等。首由賈德耀致歡迎詞。略謂「諸公爲國宣勞。幾忘寢饋。謹具疏餐。聊抒同人歡意」云云。次鹿鍾麟氏發言。略謂「國軍此次撤兵。純爲尊重政府及國人之和平主張。現在政府與個人均在接洽和平。但不知政府對於各方仍在進逼京畿之舉動。是否能設法制止。國軍既服從政府。其他各方面。似亦應有相當表示。請焜亭（賈德耀）有以示我。」鹿發言畢。賈德耀繼起發言。大致謂「政府對奉軍聯軍已直接間接前去疏通良心上必盡力維持和平。」次由其他各人相繼發言至下午四時許始散會云。

孫岳痛詆政府

△謂如虎豹蛇蝎

孫岳昨發表通電。大罵政府。原文覓錄如左。

各省區軍民長官。各法團。各報館均鑒。頻年內爭。生民荼炭。原希忍痛一時。造福異日。不幸野心家武力統一之迷夢不醒。陰謀者挑唆撥弄之奸計得售。是非淆亂。道德淪亡。以仇爲友。覆雨翻雲。相乘不已。戰無了局。當局者逞一時之意氣。陷萬民於地獄。苟有心肝。能不捧頭大哭耶。現又因內爭牽及外交。八國通牒。無端加辱。苟有片念於國家者。自應卽日各行停止。共謀外侮。乃不獨無以覺悟。而反有因此以困國民軍者。幾不知良心之何在也。傷哉此次市民學生。激於忠憤。徒手請願。其言語舉動。或有粗暴之處。迹其本心。純係愛國之熱心。其行動亦不過對外示威而起。夫國家衰弱。動受侵凌。爲政者背謀與全民合作之不暇。乃竟以暴力槍殺良民。至百餘人之多。卽虎豹蛇蝎亦未有自食其羣如是之甚者。殺人以後。不知查究原委。以安羣衆之心。乃變本加厲。利國民懷疑赤化之時。加人以共產之罪。任意拘捕。力圖卸責。其設辭復顛倒是非。全出乎法律範圍之外。欲以一手掩天下之目。行殘民媚外之實。豈復稍有人心耶。深恐遠道傳聞。未明眞相。揮淚直陳。言不盡意。邦人君子。幸垂察焉。孫岳叩馬（二十一）。

張紹曾發電報癮

△乘機大談法統

慣於自吹自擂之神經總理張紹曾。素有愛拍電報之癮頭。近年閒廢既久。此癮不得復過。近張因一軍將領業已撤防。特電致吳佩孚張作霖張宗昌李景林孫傳芳等。請念民瘼苦。謀大局正當之解決。覓錄各電原文。披露如下。

（一）張致吳張張李電　急。漢口吳玉帥。奉天張雨帥。濟南張效帥。天津李芳帥。均鑒。號電計達。頃接國民軍各統將復電。其文曰。天津張敬輿先生大鑒。奉讀號電。爲國家謀建設之方。爲人民開和平之路。仁言正誼。良用欽崇。竊維改革以還。戎馬頻仍。生民塗炭。寧忍再擾。故昨讀聘老諸公調和之電。立卽覆電贊同。並飭前線各軍。逐次撤退。以踐息事寧人之實。倘軍責以首先撤兵。君各方承聘認老劉直熱爲緩衝之議。敵軍再將入部退往西北。以副弭兵之雅意。現政府既爲國人所厭棄。敵軍自今日始。專任維持地方治安之責。至政府如何組織。法統如何接續。完全聽之法律解決。先生與諸公之平昔主張。尤爲岳等所贊同者也。止戈方能爲武。守法所以奉公。推誠奉覆。仍乞賜敎。孫岳張之江李鳴鐘鹿鍾麟劉驥叩馬等語。國民軍各將領。既已退兵言和。●且關於政府法統問題。更能從法律解決。如必再以兵戎相見。似背祥和之理。況十數年來。戰亂相尋。今日爲友。明日爲敵。輾轉殘殺。曷其有極。所乞垂念軍民痛苦。謀大局正當之解決。化厲氣爲祥光。轉禍爲幸福。國民受賜。功垂不朽矣。臨電神馳。敬候決策。賜覆爲荷。張紹曾漾（二十三日）印。

（二）張致孫傳芳電　急。南京孫總司令馨遠弟鑒。前以歷年戰亂。皆因國人誤倚強權。藐忽法紀。曾經電勸國民軍各將領。尊重聘老劉直熱爲緩衝之旨。首先退兵。並表示尊崇法統之誠。勿袒私府。茲得該軍覆電。（文同張致吳電）吾弟砥柱中流。海內共仰。來日大難。豈忍傍觀。卽希力持正義。努力弭兵。用達吾人永久和平之素願。盼迅賜覆。張紹曾漾（二十三日）印。

北塘鐵橋竣工通車

△京奉局呈報交部

交通部昨曾接到京奉路局來電一則。報告該路北塘鐵橋竣工通車情形。原文如下。北塘第十一號橋被燬。暫准趕修。業於本日工竣。下午四時。照常通車。並派撥車隊協同路警駐紮守護。以免疏虞云云。

◉奉津間電報已通

東方電。去年十一月以來不通之奉津間電報。近已通電云。

◉岳維峻果陣亡耶

△靳雲鶚來電報告

岳維峻退出鄭州後。久無下落。頃據天津電話。此間昨曾接到靳雲鶚。張膺芳。（卽張英華之弟）來電兩則。報告岳氏陣亡情形。此說是否屬實。尙待証明。惟靳張兩人。均異口同聲。誠堪注意。茲將兩電原文姑誌於次。

（甲）靳雲鶚電（銜畧）頃據王師長維城報稱。敵人經我軍追擊疲於奔命現已退過澠池。仍向西逃竄。據鄉民報告。岳督及其將領數人。被紅槍會聚殲。所有物品及槍砲。多被紅槍會搶去。巳令我高吳李三旅迅速進追。並令王旅在偃師一帶維持秩序。搜剿潰散陝軍。又據王師長蔚報稱。二十四師及戴印軍一列。已於今午進逹偃師。現正在前進中。各等情。除飭各路進追。期早肅清外。謹電馳聞。云云。

（乙）張膺芳電（銜畧）寄昨日友電。岳維峻在洛河附近。爲紅槍會所殺云云。

三軍離西直門

△開去六列車

據聞西直門外及南苑等處之國三軍。分乘六列車。於昨日（二十六）午後二時餘。開往門頭溝。三家店一帶。布置防線。刻下南苑等處尙有若干留駐云。

◉賀德霖讌請銀界

△進行十五年公債

政府對於二千萬元之公債。現仍積極進行。金城大陸鹽業等行行長。均已來京。財長賀得霖乃於前晚在其本宅設宴招待各銀行行長。討論進行十五年公債事宜。聞其結果似頗圓滿云。

◉院秘廳組織就緒

△按照民八預算

國務院與執政府分離以後。院秘書廳迄未正式組織。頃巳經院秘書長鄧漢祥擬就組織辦法及秘書廳辦事規則。呈請總理批准施行。計設（一）秘書長一人。（二）幫辦四人。（三）秘書十八人。（四）五科會議事務二處各設主任副主任一人。（五）科添設副主任二人。但第一設僉事主事辦事員雇員若干人。以民八預算爲範圍。

黔軍暫駐江津

△一時不調動

渝口電訊。袁祖銘受川軍攻擊。將所部黔軍調回川南。王天培雖勸袁率隊回黔。不與川事。唯袁因黔軍過多。不敷給養。昨特電吳佩孚請示。吳允俟時局解決時。保袁爲川黔鄂邊防司令。飭目下暫駐江津。

法國本年度預算案

△業已通過下院

巴黎三月二十五日專電。下院本日以四百十五票對一百二十八票。通過一九二六年度之預算案。該預算案所規定之支出總數。爲三百六十四億五千一百萬法郎云。

巴西輪船失火眞相

△因烟火燃着被褥

里約熱內盧三月二十五日電。據聞關於皮司德卡富洛號輪船。忽然爆炸沉沒一事。預測斃命人數。約計三十八人。此次慘劇發生之地點。係在內地距離海口一千三百里之地方。誠爲空前所未有之事。

至於遇險之原因。爲一等三等艙內之某搭客。因吸烟誤將被褥燃着。該某搭客擬將被褥。拋擲河內。當其拋擲之時。忽將數桶煤油燃着。遂延蔓至炸藥箱。因之全船。致被爆炸毁壞云。

魯省徵收電報附捐

△補充軍費

△外人電報不捐

十七日青島通信云。張宗昌因軍費支絀加稅增捐。已無從下手。復注意於交通事業。突於十四日令知本省各電報局。謂嗣後每通電報。除應納報費外。須另納賑捐。方准拍發。規定拍至本省者。加捐一角。外省二角。國外三角。新聞電官電免捐。據本埠電局中人云。青島一埠。平均每日可收拍至國外之日本電二百通。每通三角。即可收洋六十元。一月一千八百元。連中文英文電。每月可增收四五千元云。又濟南二十五日電。自本月中旬起省政府令電報加徵山東賑捐。每電本省加捐一角。外省加捐二角。外國三角。實行以來。久被領事團提出抗議。自昨日起。下令卽日停止外人電報加捐。其屬於中國商民電報。仍舊辦理。

國民追悼大會昨開聯席會議

▲死者學校家屬均有人到

▲追悼與公葬之討議情形

各校及各團體所籌備在中央公園之大規模追悼會。籌備進行等情。業誌昨報。昨日（二十六）下午一時。在北大第三院第一教室。開死者家屬並學校代表以及其他各團體代表聯席會議。到會者甚爲踴躍。計與死者有關係方面到者。有唐源鄴。匯文學生死者。唐濂崑之堂兄。劉祖彝。程星歐。北大死者李家珍之同鄉及該校治喪處代表。栗顯運。黃鏡。北大死者黃克仁之同鄉。廖虹甫。李天綽。中大死者趙鍾鈺之同鄉及該校代表。夏凌漢。二中代表。死者周正銘之同學。曾國楷。工大代表。死者陳燮。江禹烈。劉保彝之同學。王桂森。北京高中代表。死者李行健同學劉存樸。洪軌。交大代表。死者李康楨同學。鄧焯鄧鳳禹。湖南常事旅京同鄉會代表死者彭廷柱。同鄉陳綺雪。平大代表死者宋昭晟同學。謝子敏。今是代表死者李國學同學。黃仕俊李沛。康何義均。清華代表死者韋杰三同學。此外尙有各團體代表到者甚衆。公推三月十八慘案昭雪會代表王鐵文主席。議定（一）追悼會之日期一致贊成本月二十九日在中央公園。（二）凡死者之家屬。或與死者有關係之團體。於二十九日上午九點以前將下列各物送至北大第三院籌備處。（一）死者死時生前之照片。（二）傳畧。（三）血衣花圈輓聯。（三）出特刊。（四）建立血衣亭。以上爲關於追悼會事項。至公葬一層。議決組織三月十八死難烈士公葬籌辦處。卽改追悼會聯席會爲公葬籌備會。仍推王鐵文主席。開始討論公葬事宜。當有人發言。謂民國大學方面。亦有討論公葬事宜之集會。惟到會不過六團體。應先討論各方合在一處之辦法。該處明日（卽今日）下午二點。仍在民大開第二次會云。討論良久。衆均主不應紛歧。決定（一）派代表六人。明日（二十七）出席該會。觀看情形。若出席該會團體●多過本會、本會卽全體加入該會。若出席該會團體少過本會。卽由六代表請出席該會各團體加入本會。一致辦理合葬事宜。（二）二十七日晚七時。再開會議。（三）推定交大工大清華平大四校代表各一人。昭雪會代表二人。六人在民大出席。討論完遂散會。時已五時云。

輿論一斑

本報前日時評。對於政府及學閥。均加責備。頗惹起贊否兩方之論戰。茲爲容納多數人意思起見。特將近日投稿。彙錄刊登。深望各方以公平之見解。發允當之言論。勿涉意氣。勿蹈偏私。不佞竊願安承敎焉。白水誌。

白水先生鑒。此次慘殺案發生。除數家「御用報紙」一任意誣衊外。無不憤慨。並一致申討殺人罪犯。先生在三月二十日社論裏痛責豺狼當道。實爲後學所欽服。嘆人心尙未死也。不意次日社論有「兩邊都有莫大的罪惡」一論。並言「軍殺人是見血的。學閥殺人是不見血的」。這種議論。足見先生認此次運動爲不足輕重。還是學閥在那裏支使他們去的。這未免過甚罷。有好些先生們平日對學閥不滿。事事都認爲他們在內作祟。靑年人受利用。不知好些都是成年學生。還在受高等敎育。眞是「照樣得倒滿份。誰不欣然樂於聽命」嗎。我以爲這回運動。純然是對外。純然是愛國運動。不能與其他運動混作一談。至於關於殺人責任問題。我以爲除段祺瑞賈德耀章士釗等外。李鳴鐘亦不得無罪。因未赴請願時。李曾有函謂能保安全。嚴格說李曾預殺人謀。和緩的說亦要治他防範不周之罪。這才是大公無私的。先生以爲如何。此請撰安。紀常。三月二十四號

白水先生大鑒。久欽山斗。私淑末由。歉仄之私。無時或已。頃讀貴報時評。讜論名言。心佩曷旣。當此天理滅絕。人欲橫流之秋。不可謂非暗室明燈中流砥柱。國之不亡。賴有此耳。所揭學閥罪惡。言人所不敢言。徐謙等利用機會。欲推倒政府以達其國民政府中總裁之目的。圖已有目共睹。無容爲諱。據某報發表其談話。謂當日因痔痛不能游行。但不知此外。李石曾是否心痛。顧孟餘是否頭痛。黃昌穀是否背痛。其餘在後喊呼衛鋒之二三流人物。想亦各痛其所痛。致慘劇中。不見此輩之片身隻影。此所謂作僞心勞。欲蓋彌彰。固不足責。卽其謂李鳴鐘答應保護、而乃被欺騙。他欲卸責於國民軍。一面復登報取消前在俄專演說自認共產。今乃否認。其反復無常令人齒冷。卽退一步言之。此等空言不能實行之輩。與中山主義相背。無怪乎工商學聯合會有拒絕彼輩參加民衆運動之宣言。先生辭以闢之。殊快人意。實獲我心。此外鄙見所及。有可爲先生補彌之助者。謹擧二點如下。與先生共商榷之。

一。須認淸愛國行動。與革命運動不可混而爲一。愛國行動。爲國人應有之職責。無智愚賢不肖。皆當身體而力行之者也。若夫革命運動。則爲黨派之關係。政見之競爭。無強迫國人全體參加之權力。而侵犯人民之自由。此不可以不辨也。否則野心家羣肆利用。而愛國行動。且轉爲社會上厭惡之物。至少亦變爲司空見慣之家常便飯也。豈不悲哉。

二。請願切忌全體衝入。致生無謂之危險。國人對政府請願。爲善意的行動。本無慘劇之可能。自被反對政府者所利用。乃往往演成全體衝鋒之擧。而慘劇以生。青年寶貴之生命。亦供其犧牲。卽以常理言之。民衆運動。常以數萬計。世界各國斷無以十餘萬之民衆。強政府以接見之理。奸人利用青年犧牲。其要點在此。若以民衆爲後盾。以代表爲請願。則倘政府敢悍然殺害代表。全國之仇政府者。吾恐將扶老攜幼。以趨之者矣。斷不如今日之淡漠。若秦越之視肥瘠也。此點認清則利用者絕迹。而民衆運動之效力必千萬倍於今日。

以上二點。爲民衆動運之生死關頭。惜無有人注意及之。而素稱同器、愛國之誠心至可悲者。鄙見所及。如鯁在喉。急欲吐之爲快。請借貴報餘白。以與民衆共討論之。至於政府此次慘殺人命。如是之多。無論如何其罪之不可道。則已萬口同辭。故不再贅。特鄭重聲明如左。草此奉瀆。諸希鑒原。陳與中啓。三月二十二日。

滬各界今日開追悼會

▲在公共體育場舉行

上海二十五日下午電。各團體所組織之北京慘案後援會。本日成立。現議決（一）定二十七日在公共體育場開殉難烈士追悼大會。（二）是日請工人罷工一日。商人罷市一日。學界罷課一天。以誌哀忱。（三）推執行員二十五人。向各界接洽罷工罷市罷課等事宜。

意國謀殺案已判決

△法西士黨員大勝利

齊地（意大利）三月二十四日電。前謀殺社會黨衆議員馬明奧梯氏之凶犯杜米尼氏。伏爾比氏卜佛羅諾氏三人。現已別分判罪。其罪雖認爲係故殺但非預謀。各判以五年又十一個月之監禁。馬議員係於一九二四年六月忽然失蹤。直至七月始將尸體發現。該案彼時閧動世界各國。其他之被控人費歐拉氏及麥拉利亞氏。皆已釋放。杜氏爲該案之主要犯。由法西士黨秘書長范那紀氏爲之辯護。范氏出庭時係着法西士女黨員所贈之黑色長袍。服裝頗爲奇特云。

兵匪割據中之南陽

△共有二十萬人

△就地徵收軍餉

開封通信云。南陽一帶。自張聯陞軍入境後。南陽鎭守使馬志敏已爲張軍所獲。祗以馬自稱願降。並未傷其性命。又以吳子玉有保全之意。已將馬押解赴漢。第自張到新野鄧縣以後。南陽又爲張治公馬文光所據。茲得方城信消息。言淅以爲鄭國新所有。鄧州爲袁英所佔。新野內鄉則爲、張聯陞派人所佔。南陽南台唐河。則爲王老玉匪軍所守。方城尙駐有一馬志敏殘部。其他地方。無一處無兵。各軍軍餉等。悉由各縣就地徵發。居民苦不堪言。聞目下南陽兵匪已達二十萬人以上。地方所受騷擾情形可以想見矣。

◉杭新聞界之厄運

△杭州報主筆被捕

上海廿五日電。杭垣盛傳夏「超」陳「陶遺」對調。夏甚不懌。電詢孫傳芳。芳令盧「香亭」封閉揭載此訊之杭州報。並捕主筆許祖謙。謂挑撥惡感、意極嚴厲。

中華大藥房　中國南洋兄弟烟草公司京局啓　不在此例

京師社會恐慌之調查

▲軍隊雲集市面蕭條
▲全城食鹽已經售罄
▲煤米兩項來源亦斷

警衛司令鹿鍾麟氏。日前答覆京師總商會，允負保護京畿治安之完全責任各節。業誌各報。昨據商界消息。謂鹿氏當時除負責維持治安一語之外。並無其他更進一步之表示。關於如何設法防衛。以及是否均歸一軍負責。或與三軍協同駐防。均未明白宣布。故總商會會長孫學仕。面鹿回會。經召集各業商人。代表報告之後。衆雖稍覺安定。而日來仍見京城內軍隊紛紛調動，各街市復時有遊散兵士。人心依然不寧。加以謠言時起。凡各商家所有貴重貨物。都運入交民巷各處保險存貯。一般營業亦因有貨而無顧客購買。致銀根大緊，金融停滯。市面蕭條。多數鋪戶遂無維持平日支用能力。日內相率辭退夥友。冀減輕開支。社會上於是頓增不少失業戶口。後患頗大。又如警察雖克盡保衛治安之職。現方苦餉糈匱乏。而京師商家實無款可籌。以接濟此最關重要之警餉。其他自更無從說起。至於一般生活之供給問題。近因軍輸繁忙。貨運完全停斷。煤米油鹽等必需之品。久已來源斷絕。雖經總商會一再呈請交通部及軍事當局，請求騰撥機車車輛。俾按日輸運相當糧食。燃料進京。終毫無結果。據調查現在京中所存食鹽。各鋪均已售罄。如再無添進。二三日內。便將感缺鹽景象。米麵糧食。雖存貨尚足維持十日左右。而京師最近驟增兵十餘萬。均須果腹。如只添糧食去路而來源隔絕。行將速陷絕糧之境。燃煤則月來惟一來源之唐山煤。現亦難運來。西山等處。雖尚有存煤。而際此車馬徵發正緊之時。民間大車驢馬。均不敢出而裝運。故因感無法運京之困難。此種情況。眞有坐以待斃之概云。

重兵檢查各城門

△無護照兵士不准通行

警衛總司令部。以京師治安最爲重要，特將駐景山之二十九旅王義元全旅中抽調多人。在各城門嚴密戒備。檢查撤回之兵。倘無官長帶領。或無護照者。均須一律扣留。須有該管長官證明。方准放歸。復由該旅中派大刀隊二營在各通衢要道及熱鬧市場。晝夜遊行，以資戒備。使人民安居樂業。不生驚擾云。

女師大劉楊兩生出殯

△三校學生教員全送

女子師大學生。昨日上午十時。送劉和珍楊德羣兩生靈柩至宣外善果寺停放。十時半出發。首爲樂隊。次爲花圈隊花圈共有百餘。由女生每人手執一圈。成雙行而行。花圈隊後。爲劉及楊之遺像。像後爲兩生死時之血衣。血衣後爲該校附屬中學小學之教職員。再後爲附屬中小之學生。又後爲女師大全體學生。次則爲各團體代表及各界士女之加入送殯者。次則劉楊兩生之家屬及同鄉。最後爲靈柩，全體出石駙馬大街。經西長安街。往南過六部口。經絨線胡同，出宣武門。送至善果寺。沿途經過。市人圍觀。見其悽慘之象。無不爲之動容云。

礪羣學院之革新

△改組董事會
△籌募基金

礪羣學院成立多年。成績甚佳。迭誌各報。去年遷至朝陽門五爺廟前。院長段子實。因事出京。現在另請鄒德高繼任。鄒氏素來熱心教育經驗極富。日前特招集發起人。舊董事及現任教職員。組織院務委員會。維持院務計畫。進行重新。將董事會改組●現正邀請名流。充當董事。一面籌募充分基金。以固學院基礎。一面整頓教務。認眞功課。景象爲之一新。現正增招高中補習學生。及初中免費生二十名。力謀擴充。現在各科教員已齊。所聘教授。均係各大學之教授及畢業生。品學兼優。熱心任事之士而校地復寬廠靜雅。宜於攻讀云。

地畝科准加經費

△每月八百元

財政部。前據京兆尹劉驥咨呈。轉據京兆財政廳呈稱。請將京兆區域地畝科經費酌予增加以資辦公等情。該部查核所請各節尚屬相符。日昨業由部咨復准予每月照加八百元。請即轉飭遵照云。

昨日公債之市況

△九六市價復又趨跌

昨日市面公債交易情形。前場市況。九六交易仍極平穩。成交三十餘萬。價格趨勢。亦尙平穩。開盤爲六十三元八角五分。續漲至六十三元九角五分。入後略形疲弱。至收盤落爲六十二元七角七分五可銷。後場市況。九六交易略形活動。惟價格趨勢。忽現疲弱之傾向蓋因京津電話昨晨忽又不通。際此軍事緊張之中有此現象。故市塲人氣。大爲頓挫。無不急求脫手。以是價格亦急越下落。自六十三元六角開出後。旋卽逐步跌落。竟又打破六二之關最低小至六十二元八角五分。收盤落爲六十二元九角五分。結果比較前日收盤價。每萬計跌六十餘元云。

清華學校繼續罷課

△俾得完成各種工作

清華學生憤府衛隊慘殺愛國同胞。慘案發之翌晨。卽行罷課一星期。以誌哀悼。而資奮鬥。惟星期之光陰。轉瞬卽過。對於死者如何昭雪•傷者如何救治諸種工作。仍未完妥。前晚（二十五日晚）八時。該校學生會評議部會議議決。將春假提前。自昨日（二十六日）起繼續罷一星期。俾得在該假期內完成各種工作云。

協和醫校演賈波林

△只今日一天

賈波林導命記一片。共十大本。曾在眞光劇塲前後映演兩次。觀客踴躍異常。且多向隅之憾。近聞該片於今日星期六在東單三條協和醫學校南樓映演一次。取價顯廉。日場三角。二點開演。夜塲八角。八點開演。兒童學生一律半價云。

熊希齡籌辦銀行

△名稱香山農工銀行
△資本五十萬元

熊希齡張嘉璈周作民等七人。鑒於鄉間農民因借款利息甚重。影響農業前途及農民生計甚要。特擬組織北京香山農工銀行股份有限公司。招股五十萬元。每百元爲一股。共五千股。每股代表一權。百元以上者兩股一權。分兩次收欵。先收一半。卽行開辦。現已向農部呈請立案云。

燕大運料材免稅

△稅務處令關濟辦

稅務處迭據燕京大學呈請，將該校建築應用材料及購運陳列等品。准予豁免稅釐。業經分別核准在案。日前復據呈稱。請將由滬運來之電燈電料一併免稅。以示優異。聞該處日昨已通令經過各關。照案查驗免稅放行矣。

長篇小說　捻寇外紀（五十八）

斬又陵著

且說王飛虎自已練習，李松山也常同他學些個書術。兩個人很投脾氣。所以王飛虎也把所知道的。全都教給他。過了三年。飛虎的父母相繼亡去。又把游秀娟娶過來。他不不稱地。整天價同李松山一塊練習拳棒。這一天正是正月十一。桓台縣舖戶公益，年年初一十五放盒子。飛虎同松山正月裏也沒有事。就一同來上縣裏看盒子。因爲離家太遠。就在縣城裏北街找了一座客店住下。打算由十一看到十五再回去。十一這天晚晌。是東街的舖戶放。地點是在關帝廟。傍落太陽的時候。王飛虎同李松山吃了飯。就往東街而來。這時人山人海。喧嘩之聲。甚爲精雜。也有賣東西嚷的。也有小孩被擠哭了的。也有找鞋的。也有罵的。就如鼎沸一般。只見那架大盒子就掛在關帝廟大旗杆上。王飛虎同李松山因爲離的太遠。恐怕看不清楚。就往裏擠了擠。剛擠了四五步。身後就有人罵王飛虎李松山他們二人說。瞎眼的烏龜。前面沒有銀子。飛虎回頭一看。是一位少年公子。年紀也就在二十上下。好像是縣裏紳士們的公子。飛虎一想。桓台縣的紳士們全都魚肉鄉民。任意壓迫。蠻橫不說理。今天這小子我非飽打他一頓拳頭不可。敎訓敎訓他。將來不要再這個樣子。飛化正在盤算。就聽那小子說道。回頭看什麼。你爺爺在這兒哪。飛虎此時不由火起。轉身奔那小子而來。走到跟前吧的一聲就打了他一個大嘴吧。不覺用力過重。鮮血順嘴流出。這小子一嚷。打了人嘍。就看北邊人羣往兩旁一閃。立刻讓出一條路來。跑來二三十名保衛團丁。原來縣官因爲本日既放盒子。恐怕人太多。備不住出事。所以派了幾十名兵前來彈壓。（未完）

譯體小說　邁格萊（二百〇三）

（伊賓格利 生亨納著）（搖泉譯）

他答道。「母親。這是沒有分別的。我答應嚴根漢先生結婚的時候。我也如此想。但不久我知道我錯了。因爲沒有肯敬崇乞丐的。如果我答應他。我就是乞討了。他現在是想到他是愛我……」

「我的女兒他愛你……他是很老實的。」

「唔。也許他是如此……爲的要我可以使他永遠敬崇我。母親。我如果依了他的希望做了。後來我發見了他愼悔他的所爲……就是我成了他手上的負担了……這不是把我要彌死了。還不如讓我自去想法。母親。我卽忠心於他。但是我不能違拗合於他所希望的女子程度。他永遠不能要求我去。現在。母親。老實講……你如果處我的地位。你也如此幹麼。」

他母親把他女兒抱在懷裏答道。「是的。邁格萊。你是對的。我也是要照你這樣幹的」邁格萊很快活的說道。「母親我是你自己的女兒。」

他們互相摟抱的時候。邁格萊落了幾點淚。接續說下去道。「母親。現在還有一點事。要告訴你。我是快要去了。離開你及弟妹。縱使我心碎。但你知道我是常常懷抱希望的。唔。母親。這似乎有神力幫助的。我不是告訴過。在漁舍遇見的好人麼。他就是願意幫助我的人。是一個大胡髯家。（未完）

長篇小說　古今游俠集傳（七十七）

（能賓）

沒有幾天光景。就一病奄奄•何以躭擱。老夫婦見兒子病了。慌的延請名醫診治都說是用心過度。憂鬱所致。應當好好保養纔行。黃老夫人聽見這樣說。就也不疑。到傍的地方。只勸他好好養病。不要再老用功了。功名事小。身體事大。一切說話。一句也聽不到俊卿心裏。吃了藥。也毫不見效。且愈發沈重起來。這天晚上。他忽然做了一夢。見自已出城閒遊。信步走到一個所在。睜眼一望。看那莊園。樹木繞園。門前一道一溝。裏面的水潺潺的流個不住。有座小小石橋。他便踱過橋對岸。依着一顆樹。在那歇乏。忽然眼前一亮。瞧見柴門裏面。一顆樹底下。有塊亮晶晶的石頭。上邊坐着個女子。看那模樣。很有些像是意中人。但是瘦削了許多。臉上隱約有淚痕。不禁推開柴門。將進去。站在他身前。定睛一看。果然眞是意中人。心裏一酸。撲簌簌落下淚來。那女子也若喜若怨。掩面垂淚。他兩人正想說話。陵的一陣狂風。刮得天昏地暗。俊卿一驚而醒。只見自家身子。依舊睡在牀上。眼裏的淚。枕頭全染濕了。還流個不住。掙起身來。却淸爽了許多。想着許多日子。來到書房去了。便勉強穿好衣裳。扶着墻。一步一步挨到書房。（未完）

隴海汴洛鐵路行車時刻表

中華民國[illegible]

[illegible]

京漢鐵路廣告

短期借券還本付息展期

查本路民國十年發行短期借券現在滿期按照原定章程所有未抽籤各券均於本年三月卅一日起償還本金及上年九月抽中各籤當時因路欵支絀曾經呈奉交通部核准將還本付息日期推展六個月計至本年三月卅一日亦已展限期滿惟現在正値路阻經濟艱窘倍前頃又呈奉部令核准將上年九月抽中各籤及此次到期各券均展期六個月統至本年十月一日本息一併付還併發延期利息除遵照部令按月平均提存此項以備屆期撥付外特此廣告

注意星相名人

歐陽平壽太守別號了塵老人素精卜筮子平風鑑之學尤精仙水治病解厄之術[illegible]

中華國有鐵路京漢路局通告

爲通告事茲遵交通部訓令將京奉京漢津浦京綏四路代徵教育特別協款附捐辦法摘要列下

一　客票在一百公里以內者頭等每張加收八洋二角二等每張加收大洋一角其二等客票在五十公里以內者免收其在五十公里以上至一百公里者每角加收大洋五分由起程站征收但凡逾一百公里者作二百公里論依次遞加

二　各種聯運客票如經行京奉京漢津浦京綏四路者應按照行各路之里程或來回里數依前項所列各等捐額分計應收附捐數目由下列各站一次彙征

甲　四路發售之聯票於發售時征收

乙　四路以外各站或經他路客票之前乘[illegible]

京綏鐵路局廣告　車三七號

奉交通部第五二九號訓令頒發加訂京綏京漢京奉津浦四路運送大宗墾民家眷乘車免費辦法五條除飭站遵照外合將該辦法列後俾衆周知此佈

計開

第一條　凡各省區運送大宗墾民家眷人數滿十人以上經行京奉京綏津浦京漢四路前赴塞北者均依本辦法所定辦理

第二條　凡運送大宗墾民家眷應由地方最高行政長官備具正式印函或印電擬批數每批人數各若干起運日期及上車站名逐項列明送請交通部飭局查核相符但同程第四條不得適用

第三條　墾民家眷以祖母母伯母叔母妻姊妹女姪女孫女爲限

[illegible]大宗墾民家眷除本辦法規定者外關於運送大宗墾民減價規則及經行各路一切章程均照該管各路

本辦法自四月一日起施行以屆滿三個月爲止

證券交易所行市

▷中華民國十五年三月二十六日

九六 [illegible] 六十三元四五
[illegible] 六十三元四二五
九六 [illegible] 六十三元六
[illegible] 六十三元四二五
九六 公定行市 六十三元四七五
整六 [illegible] 七十七元
[illegible] 七十七元二
七年 [illegible] 七十三元六
[illegible] 六十九元五五
九六 [illegible] 六十三元七

交通銀行股票 七十七
五族銀行股票 七十七
中華儲蓄銀行股票 七十七
中華匯業銀行股票 四十八
中國銀行股票 五十七
北京交易所
漢冶萍股票／招商局輪船股票 二十四
北京電燈公司股票／啓新洋灰公司股票 三十二